

RELATO DE IMPACTO

2024







**MOVIMENTO  
BEMMAIOR**

**btg  
soma**



**ECOSSISTEMA  
DA INCLUSÃO  
E INOVAÇÃO SOCIAL**







# SUMÁRIO

OPORTUNIDADES .....	07
GESTÃO + PAIXÃO + INCLUSÃO = + IMPACTO .....	08
NOSSO LEGADO - RESULTADOS .....	09
CONQUISTAS .....	11
PROJETO AVANTE +1000 .....	13
 JORNADA DE DESENVOLVIMENTO .....	 15
Serviço Social .....	17
Intervenção Precoce .....	18
Educação Inclusiva .....	22
Oficinas e Vivências de Artes e Esportes .....	25
INCLUO .....	30
 ADVOCACY .....	 34
 VISIBILIDADE .....	 38
Imprensa .....	39
Comunicação com as famílias .....	40
Comunicação com a sociedade .....	41
Presença digital .....	42
Mês da T21 .....	44
 PARCERIAS .....	 46
Relacionamento com as empresas .....	47
Parcerias com Instituições .....	48
Parcerias para inovação .....	50
Parcerias para inclusão .....	51
Selo Empresa/Pessoa Amiga Mano Down .....	52

# SUMÁRIO

SUSTENTABILIDADE FINANCEIRA .....	58
Projetos Incentivados .....	60
PI - Mano Convida .....	61
PI - Circuito Esportivo .....	62
 TRANSPARÊNCIA E GOVERNANÇA .....	 63
Composição Estratégica .....	66
Quem faz o Mano Down .....	67
Ouvidoria .....	68
 PRÓXIMOS PASSOS .....	 70
Planejamento 2025 .....	71
Projeto Avante +1000 - parte 2 .....	72



## OPORTUNIDADES

Trocar exclusão por oportunidades é o propósito do Instituto Mano Down. E em 2024 o Instituto chegou à marca de cerca de 1,1 mil famílias atendidas diretamente e milhares impactadas indiretamente por seu trabalho.

# GESTÃO + PAIXÃO + INOVAÇÃO = MAIS IMPACTO

São 13 anos trabalhando para construir um mundo mais justo, humano, acessível e inclusivo para todos. Em 2024 o Instituto Mano Down chegou à marca de cerca de 1,1 mil famílias de pessoas com síndrome de Down (T21) e outras deficiências intelectuais atendidas diretamente e milhares de outras pessoas impactadas indiretamente por seu trabalho.

Assim, com o propósito de trocar a ~~exclusão~~ por OPORTUNIDADES para todos, o Instituto Mano Down vem agregando famílias, profissionais, voluntários instituições sociais, poder público, empresas, incentivadores e parceiros que acreditam e apoiam a causa da inclusão.

Com um trabalho pautado pela governança e transparência, o Mano Down está, pela terceira vez, entre as **100 Melhores ONGs do Brasil**, e para 2025 tem a meta de chegar de 1,5 mil famílias impactadas diretamente, através do projeto Avante +1000 - parte 2, que prevê a ampliação da infraestrutura, capacidade de atendimento e frentes de atuação dentro do programa de Desenvolvimento Potencializado.

E convidamos você a conhecer um pouco mais sobre a nossa jornada pela inclusão, transformando vidas e gerando impacto positivo para a sociedade. Vamos juntos?





# NOSSO LEGADO

## RESULTADOS DE 2024



### PERFIL DOS EDUCANDOS

**0 a 66 anos**

Diagnóstico T21 (síndrome de Down) e outras deficiências intelectuais

Moram em Belo Horizonte e região metropolitana (16 cidades contempladas em 2024)



**17.109**

atendimentos de Intervenção Precoce I e II oferecidos para 211 bebês



**5944**

atendimentos, oficinas, e intervenções pedagógicas



**+2 MIL**

horas de oficinas e vivências. Sendo 268 educandos jovens /adultos e crianças



**+12**

Novos educandos incluídos no mercado de trabalho

**236**

Educandos participantes do programa de inclusão produtiva (CLT, spot, capacitações)

**25**

famílias empreendedoras

**78**

Educandos em capacitações profissionais

IMPACTO INDIRETO  
**+ DE 2,5 milhões**

pessoas impactadas indiretamente por meio de eventos, cursos, mídia, site e redes sociais

# NOSSO LEGADO

## RESULTADOS DE 2024



**62**

**inclusões CLT**

Educandos incluídos no mercado de trabalho

**78**

**inclusões SPOT**

Educandos capacitados/ em capacitação para serviços pontuais

**R\$ 2,2 mil**  
**média salarial**

Média salarial/ renda total dos educandos incluídos no mercado de trabalho CLT e SPOT

**346**  
**educandos**

bebês e crianças com T21 atendidas pela intervenção precoce em dez/2024

**69**  
**altas**

Nº de altas da intervenção precoce. O educando recebe alta das terapias de intervenção precoce quando alcançou os objetivos estabelecidos pelo seu plano de desenvolvimento individual

*\*O educando recebe alta das terapias de intervenção precoce quando alcançou os objetivos estabelecidos pelo seu plano de desenvolvimento individual e está apto a iniciar em nova etapa da jornada de desenvolvimento - adaptação para atividades coletivas, vivências de artes e esportes e/ou educação inclusiva.*



# CONQUISTAS

# CONQUISTAS



## MELHORES ONGs DO BRASIL 2024

O Instituto Mano Down está na lista das 100 Melhores ONGs do Brasil pela terceira vez. O Prêmio Melhores ONGs reconhece a gestão, transparência e o trabalho prestado pelas instituições não-governamentais no Brasil e, também, incentiva boas práticas e a cultura de doação.



## RENOVAÇÃO SELO E CERTIFICADO DOAR

Em 2024 o Instituto Mano Down renovou o selo e certificado DOAR, que atestam o padrão de gestão e transparência do terceiro setor.





# PROJETO AVANTE +1000

Em 2024 o Mano Down entregou a primeira parte do projeto Avante +1000, com a conclusão das obras de reforma e adequação do Ginásio Poliesportivo, que possibilitará a ampliação da capacidade de atendimento.



# AVANTE+1000 – PARTE 1

## CONCLUÍDAS AS OBRAS DE REFORMA GINÁSIO POLIESPORTIVO MAIS ACESSÍVEL / MANO DOWN

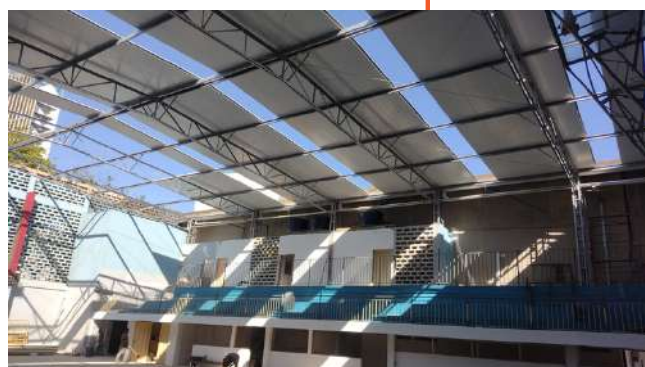



# JORNADA DE DESENVOLVIMENTO

No Mano Down todas as atividades e atendimentos são pautados na exclusiva Metodologia de Desenvolvimento Potencializado e Integrado, focada no indivíduo. O objetivo é desenvolver cada educando, potencializando o que cada um tem de melhor, respeitando suas singularidades



# PROGRAMA DE DESENVOLVIMENTO POTENCIALIZADO



Acreditamos que todo o ser humano é capaz de aprender, de se desenvolver e de se transformar.

Por isso, criamos a Metodologia de Desenvolvimento Potencializado, que pauta todas as atividades e atendimentos promovidos pelo Instituto Mano Down.

A metodologia tem como pilar o desenvolvimento potencializado e integrado do indivíduo, em todas as suas fases de vida.

Para isso, a metodologia foi desenvolvida com base em pesquisas, vivências práticas, referências técnicas e, especialmente, a teoria do pesquisador Urie Bronfenbrenner: PPCT – pessoa, processo, contexto e tempo.

A Metodologia de Desenvolvimento propõe que cada educando possa evoluir do “ponto A” para o “ponto B”, respeitando o seu histórico, ritmo e singularidade, sem comparações com os demais.

Assim potencializamos habilidades e capacidades, desenvolvendo o que cada pessoa tem de melhor. E isso é possível por meio da integração das famílias, educandos e profissionais. E do uso de tecnologias que facilitam o registro, acompanhamento e a tomada de decisões.

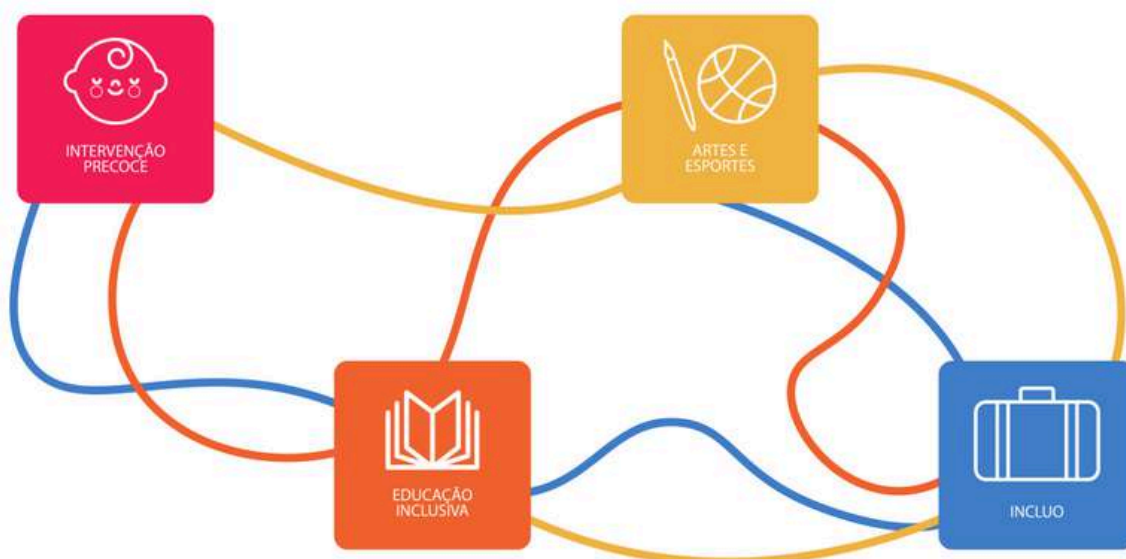

# SERVIÇO SOCIAL

No Instituto Mano Down, o Serviço Social atua frente às situações de riscos e vulnerabilidades sociais dos educandos e familiares, bem auxilia na inclusão de pessoas com síndrome de Down e deficiência intelectual na sociedade.

O Assistente Social busca compreender os problemas e as relações sociais, o contexto político e socioeconômico do cotidiano das famílias desenvolvendo ações de fortalecimento de vínculos familiares, de forma continuada e permanente, além de colaborar para o desenvolvimento de outros setores.



**351**

Acolhimentos  
sociais e  
avaliações  
socioeconômicas

**650**

Atendimentos  
sociais realizados  
em 2024

**97**

Articulações com  
a rede  
socioassistencial.

**109**

Interface com as  
áreas  
multidisciplinar e  
rodas com as  
famílias



## O que faz o Serviço Social?

- Realiza atendimento das famílias
- Avaliação Socioeconômica
- Orientações e encaminhamentos
- Interlocução com a rede socioassistencial

# INTERVENÇÃO PRECOCE

Os atendimentos de saúde, chamados de Intervenção Precoce, são essenciais para o desenvolvimento de bebês com síndrome de Down.

A Intervenção Precoce I contempla: fisioterapia, fonoaudiologia, terapia ocupacional, musicoterapia, atividades aquáticas, psicologia e nutrição; e Intervenção Precoce II - laboratório do fazer e de comunicação; é possível proporcionar estímulo de habilidades motoras, cognitivas, sensoriais e sociais. Todos os atendimentos da Intervenção precoce contemplam apenas bebês e pessoas com T21 - síndrome de Down.



**126**

FAMÍLIAS  
ACOLHIDAS

**346**

ATENDIDOS

**17.109**

ATENDIMENTOS  
REALIZADOS

**69**

ALTAS  
INTERVENÇÃO  
PRECOCE

**15%**

TAXA MÉDIA DE  
ABSENTEÍSMO  
EDUCANDOS

Taxa alta de absenteísmo no 1º Semestre em virtude de doenças sazonais:

- Fevereiro e Março: Dengue e suas derivações; Doença de mão-pé-boca; COVID.
- Maio e Junho: bronquiolite, pneumonia, gripes de modo geral, conjuntivite. Taxa alta de internações prolongadas com agravos do quadro de saúde

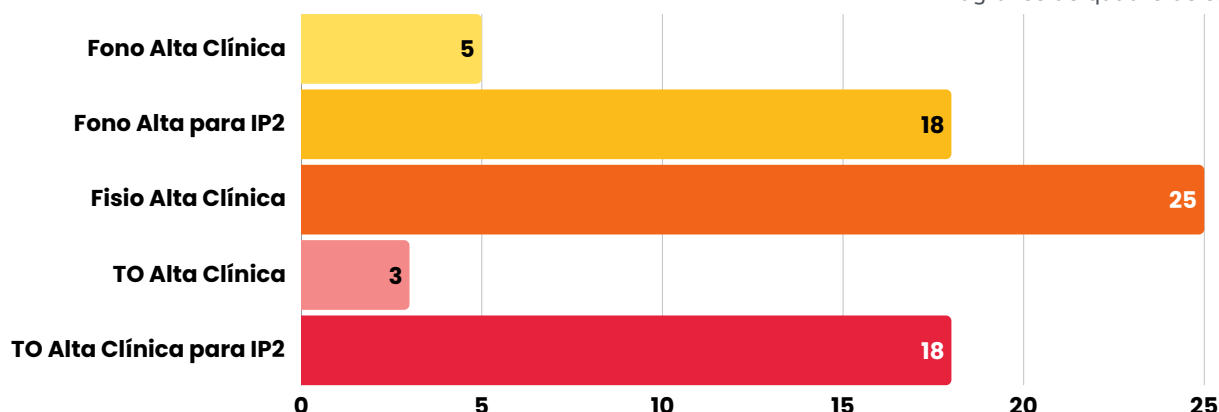



# INTERVENÇÃO PRECOCE



## ALTAS ATENDIMENTOS INTERVENÇÃO PRECOCE I

O educando recebe alta das terapias de intervenção precoce quando atingiu a idade máxima e/ou alcançou os objetivos estabelecidos pelo seu plano de desenvolvimento individual e está apto a iniciar em nova etapa da jornada de desenvolvimento - adaptação para atividades coletivas, intervenção precoce II, vivências de artes e esportes e educação inclusiva.

## ATIVIDADES INTEGRADAS

Durante o ano são realizadas diversas atividades integradas para potencializar o desenvolvimento. Um exemplo foi a atividade integrada de Terapia Ocupacional e Musicoterapia com o educando.

Nesta intervenção foram trabalhadas atenção compartilhada, interação e linguagem, gerando excelentes ganhos para o desenvolvimento do educando.



# INTERVENÇÃO PRECOCE



## ATENDIMENTOS MULTIDISCIPLINARES

Participação de todas as terapeutas em um mesmo momento, oportunizando as famílias de esclarecerem dúvidas, e receberem orientações sobre cada área.

Rodas de conversa realizadas com as famílias, com o objetivo de trazer orientações dos profissionais e trocas entre os participantes.

Elas enriqueceram o calendário da Intervenção Precoce, e são conduzidas por profissionais, e também por familiares de crianças atendidas.

## RODAS DE CONVERSA PARA FAMÍLIAS



# INTERVENÇÃO PRECOCE





# EDUCAÇÃO INCLUSIVA

A Educação Inclusiva atende os educandos com síndrome de Down e TEA, na faixa etária de 4 a 14 anos, com o objetivo de potencializar aprendizagem e autonomia de todos.

Para isso, conta com equipe multidisciplinar composta por profissionais de pedagogia, psicopedagogia, terapia ocupacional e fonoaudiologia, com grande experiência na educação especial e inclusiva.

Os atendimentos são desenvolvidos em duas modalidades baseadas na faixa etária dos educandos. Acreditamos que um ambiente saudável, favorável à aprendizagem é aquele que oferece apoio, ludicidade, que permite o desenvolvimento da independência e autonomia proporcionando à criança consciência de suas possibilidades.

4 EDUCAÇÃO DE QUALIDADE



5 IGUALDADE DE GÊNERO



10 REDUZIR AS DESIGUALDADES



**5944**

**ATENDIMENTOS**

Atendimento educacional especializado multidisciplinar semanal, para educandos de 04 a 14 anos



**515**

**ATENDIMENTOS  
CENTRADO NA FAMÍLIA**

Acolhimento e orientação às famílias. Devolutivas mensais. Rodas de conversas. Orientação sobre estimulação dos educandos em casa



**240**

**EDUCANDOS**

Oficina brincando e aprendendo, e atendimento educacional especializado multidisciplinar semanal



**150**

**ORIENTAÇÃO ESCOLAR**

Reuniões e visitas em escolas onde nossos educandos estudam, com o objetivo de estreitar o relacionamento, desenvolver parceria e ter mais sinergia para apoiar o aprendizado do educando.

# EDUCAÇÃO INCLUSIVA

## COLÔNIA DE FÉRIAS

O Núcleo de Educação Inclusiva desenvolveu atividades específicas para crianças, com e sem deficiência, com idade entre 04 a 08 anos, durante a Colônia de Férias realizada em janeiro e em julho de 2024. Além dos educandos, participam da colônia, seus irmãos e familiares, filhos de membros da equipe Mano Down e pessoas da comunidade.

No início de cada semestre o Núcleo de Educação Inclusiva faz o acolhimento de novas famílias e realiza o alinhamento da metodologia com famílias que já fazem parte do programa. Para isso, são realizadas reuniões de boas-vindas (coletivas) e reuniões individuais e entrevistas com os educandos.

## ACOLHIMENTO, REUNIÕES E ENTREVISTAS COM EDUCANDOS





# EDUCAÇÃO INCLUSIVA



## CONTAÇÃO DE HISTÓRIAS

Durante o ano a educação inclusiva participou do projeto “Leitura para Todos” que visa estimular a leitura e contação de histórias.

Além das sessões de contação de histórias, cada educando ganha um livro para levar para casa.

## VISITAS DE ESCOLAS PÚBLICAS E PRIVADAS

Entre janeiro e dezembro de 2024, o Núcleo de Educação Inclusiva recebeu a visita de centenas de alunos de escolas públicas e particulares, que foram conhecer o ecossistema da inclusão e inovação social, as atividades e atendimentos promovidos pelo Instituto e participaram de atividades juntamente com os educandos, promovendo assim a convivência entre crianças e jovens, com e sem deficiência.



# OFICINAS E VIVÊNCIAS DE ARTES E ESPORTES

Investir em artes e esportes pode trazer inúmeros benefícios para a qualidade de vida das pessoas com deficiência intelectual.

Os benefícios dessas atividades incluem o desenvolvimento físico, com melhorias na coordenação motora, força, resistência e flexibilidade; o bem-estar emocional, com redução do estresse, aumento da autoestima e melhoria do humor; a socialização, oferecendo oportunidades para fazer amigos e desenvolver habilidades sociais; e a inclusão, promovendo um ambiente onde todos possam participar e se sentir valorizados.

As Oficinas de artes e esportes são pensadas para potencializar o desenvolvimento motor, cognitivo e social de jovens e adultos com síndrome de Down e outras deficiências intelectuais, tendo como foco a qualidade de vida e envelhecimento saudável dos participantes. Assim, cada atividade proposta visa à possibilidade de desenvolver habilidades e potencialidades.



**281+77**

**EDUCANDOS  
CRIANÇAS, JOVENS  
E ADULTOS**

**180**

**RELATÓRIOS  
INDIVIDUAIS  
ENTREGUES**

**+60**

**ATIVIDADES  
EXTRAS INTERNAS  
E EXTERNAS**

**+30**

**FAMÍLIAS  
ATENDIDAS  
NAS OFICINAS**



# OFICINAS E VIVÊNCIAS DE ARTES E ESPORTES

## OFICINAS PARA AS FAMÍLIAS

Em 2024 as oficinas para as famílias completaram 1 ano. Estas oficinas ocorrem 3 vezes por semana e são oferecidas para mães, avós, tias e responsáveis pelos educandos. Dentre as atividades propostas estão: zumba, teatro terapia, rodas de conversa com profissionais e rodas de conversa com nutricionistas.

As oficinas para famílias proporcionam a manutenção da saúde física e mental, através da progressão dos exercícios realizados, e da socialização proporcionada entre os participantes.

Há uma prevalência da participação feminina nessas oficinas, o que muitas vezes está associado ao fato de que na maioria das vezes são as mulheres as principais responsáveis pelo acompanhamento dos educandos em suas rotinas de atividades e atendimentos.

## RELATÓRIOS DE DESENVOLVIMENTO POTENCIALIZADO

Cada educando que participa de algum processo de Artes e Esportes recebe um relatório detalhado, que documenta seu progresso, desempenho e áreas de melhoria.



O relatório de acompanhamento do desenvolvimento potencializado oferece uma visão abrangente e personalizada do crescimento de cada educando, destacando suas conquistas e identificando oportunidades para um desenvolvimento futuro. Ele inclui uma análise detalhada de seu desempenho em diversas atividades, feedback de instrutores e conselheiros, bem como recomendações específicas para apoiar seu contínuo progresso.



# OFICINAS E VIVÊNCIAS DE ARTES E ESPORTES

VISITA AO METRÔ DE BH



ACADEMIA INCLUSIVA



COZINHA EXPERIMENTAL



DIA DOS NAMORADOS



APRESENTAÇÃO PUC MINAS



JOGO BASQUETE MTC





# OFICINAS E VIVÊNCIAS DE ARTES E ESPORTES

OFICINA DE FUTEBOL



MOSTRA DE DESENVOLVIMENTO



FESTIVAL PARALÍMPICO



MOSTRA DE DESENVOLVIMENTO



MOSTRA DE DESENVOLVIMENTO



MOSTRA DE DESENVOLVIMENTO





# OFICINAS E VIVÊNCIAS DE ARTES E ESPORTES



# INCLUO

*Inclusão no mercado de trabalho, capacitações, estímulo ao empreendedorismo, autonomia e geração de renda.*

O INCLUO tem o propósito de promover a capacitação, a empregabilidade e o estímulo ao empreendedorismo de pessoas com T21 e outras deficiências intelectuais.

No INCLUO, o destaque é o Talento Apoiado, que promove a inclusão de jovens e adultos (com mais de 18 anos) no mercado de trabalho. Entre janeiro a dezembro de 2024 foram realizadas **12 inclusões** de pessoas com deficiência intelectual e/ou síndrome de Down no mercado de trabalho em empresas, a maior parte delas em regimes de contratação CLT.

Neste período **78 educandos** participaram de capacitações - letramento em português, matemática e inglês, e informática; e os educandos foram contratados para prestar serviços em 47 eventos. Além disso, **25 famílias** estão fazendo parte do nosso HUB, contando com todo o suporte e divulgação para venda de seus produtos em nosso shopping da inclusão.



**12**

**INCLUSÕES NO  
MERCADO DE  
TRABALHO**



**78**

**EDUCANDOS  
CAPACITADOS**



**25**

**FAMÍLIAS  
EMPREENDEDORAS**



**236**

**TOTAL DE  
EDUCANDOS  
ATENDIDOS PELO  
INCLUO**





# INCLUO

## AUTODEFENSORIA

A Roda de Autodefensoria visa oportunizar os espaços para que as pessoas com deficiência possam ser protagonistas da própria história, reconhecendo seus direitos de ser, estar e experimentar. O falar vai além de palavras faladas, visto que está ligado ao ato de se fazer ser entendido, as pessoas com deficiência precisam ser apresentadas a papéis reais e convidadas a fazer parte. Para o futuro o principal objetivo é de fato incluir e não só falar sobre a inclusão, respeitar os direitos, mas também orientar sobre os deveres, construir um espaço de rede a fim de fortificar tanto a representatividade, quanto a individualidade de cada sujeito, incentivando-os a serem ativos dentro do processo de escolha, do ponto A ao B. Ao oferecer espaços onde as pessoas com deficiência podem ser protagonistas de suas próprias histórias, reconhecendo seus direitos e contribuindo ativamente para o processo de inclusão, estamos construindo um futuro onde a diversidade é celebrada e respeitada em todas as suas formas. Através do diálogo, da reflexão e da ação coletiva, podemos fortalecer não apenas a representatividade, mas também a individualidade de cada indivíduo, incentivando a participação ativa e consciente em todos os aspectos da vida. A Roda de Autodefensoria não é apenas um espaço de encontro, mas sim um catalisador de mudanças, onde as vozes das pessoas com deficiência são ouvidas, valorizadas e empoderadas para criar um futuro mais inclusivo para todos.

*No primeiro semestre de 2024, um representante da equipe MD) e os educandos Bernardo e Helga foram para Brasília no CAPES pelo Ministério da Educação. Eles representaram o Instituto Mano Down e os Autodefensores Nacionais da síndrome de Down. Foi uma experiência única, oportunizando que Helga e Bernardo falassem por eles mesmos em um espaço que discutia os direitos das pessoas com deficiência!*

*Toda turma que foi no evento na capital.*



*Helga, Thammy, Bernardo no evento em Brasília.*





# INCLUO

## DEPOIMENTOS - TALENTO APOIADO



### **Depoimento do profissional de apoio**

Eu sou o Fabrício coordenador geral da equipe e já está completando 8 meses desde que o Samuel chegou, ele está indo muito bem e a interação dele com a equipe de vigilância e portaria/recepção foi muito boa, ele participa com a gente de campeonatos de futebol e também de algumas coisas que fazemos fora do horário de expediente do serviço, está sempre está com a gente. Samuel se adaptou muito bem e é um garoto muito inteligente, ele faz rondas, faz inspeções, verifica as anomalias no prédio, recebe as pessoas na portaria e ele é muito querido pelos servidores, estamos felizes de ter o Samuel aqui.



### **Depoimento da educanda**

*Eu sou a Gabriela Fonseca minha experiência é de trabalhar no Tribunal de Justiça, está sendo ótimo, lá as pessoas acreditam em mim, eu consigo realizar todas as tarefas que me pedem e estou desenvolvendo muito, me sinto tão capaz e querida, gosto muito de todos os meus colegas, tenho mais autonomia e me sinto muito feliz.*



# INCLUO

## DEPOIMENTOS - TALENTO APOIADO



### **Depoimento da família**

*Eu sou Nadia mãe de um filho com deficiência intelectual. Ele se chama Vinicius e tem 28 anos, ele sempre teve o sonho de ser independente, trabalhar, estudar afinal de contas é o que todos querem.*

*Ele conseguiu se formar na Escola Pública no Projeto EJA para pessoas com deficiência. Começamos a buscar uma oportunidade de trabalho e nos deparamos com dura realidade da contratação por lei. E assim sendo não respeitam as limitações, físicas e intelectuais dos empregados e confesso que estava desiludida, preocupada até que fomos acolhidos pelo Instituto Mano Down, Vinicius foi inserido no Programa de Talento Apoiado e quando surgiu a vaga ,primeiramente entraram em contato comigo, me explicaram as funções que ele iria desenvolver e o mais importante e fundamental me orientaram sobre o acompanhamento semanal de suas atividades, de como está sendo o desenvolvimento e desempenho dele e mais especial me enviam um relatório sobre todos os itens avaliados!*

*Realmente o Programa Talento Apoiado do Instituto é muito importante e cuidadoso e deveria ser assim em todas as empresas Estou muito feliz por meu filho esta sendo tratado com o carinho e respeito que todos merecem Gratidão Mano Down.*

### **Depoimento do educando**

*Meu nome é Vinicius faço parte do projeto Talento Apoiado do Mano Down. Ele me proporciona trabalhar no lugar tranquilo que não preciso carregar peso, tenho apoio do Instituto que me orientam e apoiando Estou muito feliz e me sinto respeitado e agradecido!*





# ADVOCACY

O Instituto possui iniciativas de advocacy para propor e influenciar políticas públicas que promovam cidadania, autonomia, inclusão e respeito aos direitos de pessoas com deficiência intelectual.



# ADVOCACY

## AVANÇOS EM MINAS GERAIS

Em 2024 o Instituto Mano Down manteve a participação ativa em busca de políticas públicas para as pessoas com síndrome de Down e outras deficiências intelectuais.



1 Cadeira no Conselho Estadual de Defesa dos Direitos da Pessoa com Deficiência (Conped) de Minas Gerais (MG)

1 Cadeira no Conselho Municipal dos Direitos da Pessoa com Deficiência - CMDPD/BH

1 Cadeira na FBASD - Participação ativa nas campanhas e ações da Federação Brasileira das Associações de Síndrome de Down (FBASD) - PLANO ADVOCACY

2 Participações como convidado para compor mesa na Comissão dos Direitos da Pessoa com Deficiência da ALMG

Aprovação do projeto passeio inclusivo para o poder público, que propõe que percurso da Rua Urucuia até a Rua Sapucaí tenha os principais recursos de acessibilidade para todos

1 Participação (como ouvinte) na Comissão da Pessoa com Deficiência, no dia da aprovação em 2º turno do PL 631/2023 que institui a política estadual de orientação sobre a síndrome de Down

# ADVOCACY

## AVANÇOS EM MINAS GERAIS

Participação de educandos e representantes da equipe Mano Down, como ouvintes, na Comissão de Defesa dos Direitos das Pessoas com Deficiência no dia da votação, em segundo turno, do Projeto de Lei 631/2023 que institui a política estadual de orientação sobre a síndrome de Down.

O projeto foi aprovado e a Lei sancionada pelo Governador de Minas Gerais.

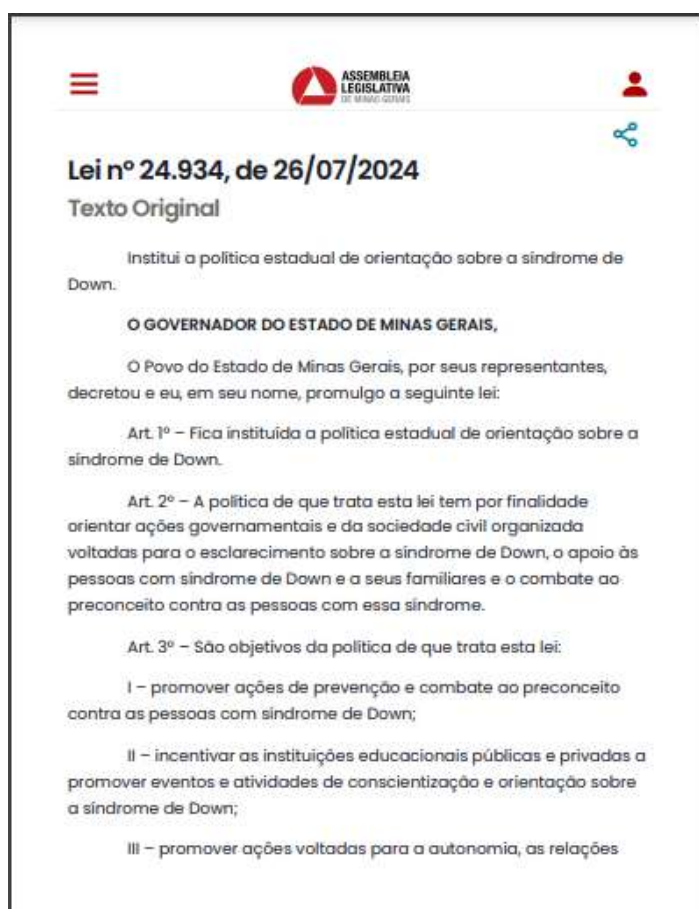

# ADVOCACY

## CALÇADA INCLUSIVA

As obras da Calçada Inclusiva foram iniciadas no segundo semestre de 2024. O projeto 'Caminhos da Inclusão' foi idealizado pelo Instituto Mano Down e está sendo viabilizado por meio de emenda parlamentar e um termo de fomento com a prefeitura de Belo Horizonte.

O projeto contempla a ampliação dos passeios e a retirada de obstáculos físicos e arquitetônicos, na Rua Urucuia, bairro Floresta, Belo Horizonte. garantindo mais autonomia e inclusão social!

O objetivo é ampliar o passeio (calçada) e implementar recursos de acessibilidade para promover mais a inclusão social, autonomia, garantia de direitos de pessoas idosas, pessoas com deficiência ou mobilidade reduzida.

A calçada ideal é aquela que garante o caminhar livre, seguro e confortável a todos os cidadãos. As calçadas com acessibilidade são fundamentais para que esse deslocamento seja feito de forma segura, garantindo o direito de circulação.

O passeio mais acessível é um projeto para a cidade. A relação da causa da inclusão é com a cidade, com a sociedade, com o mundo. Por isso, o projeto pensa na acessibilidade e na inclusão de uma forma ampla, para todo o ecossistema, garantindo um direito fundamental dos cidadãos.

Antes de ser iniciada, a proposta foi apresentada para a Comissão Permanente de Acessibilidade de Belo Horizonte, BHTrans, Conselho Municipal da Pessoa com Deficiência e para diversos representantes do poder público.





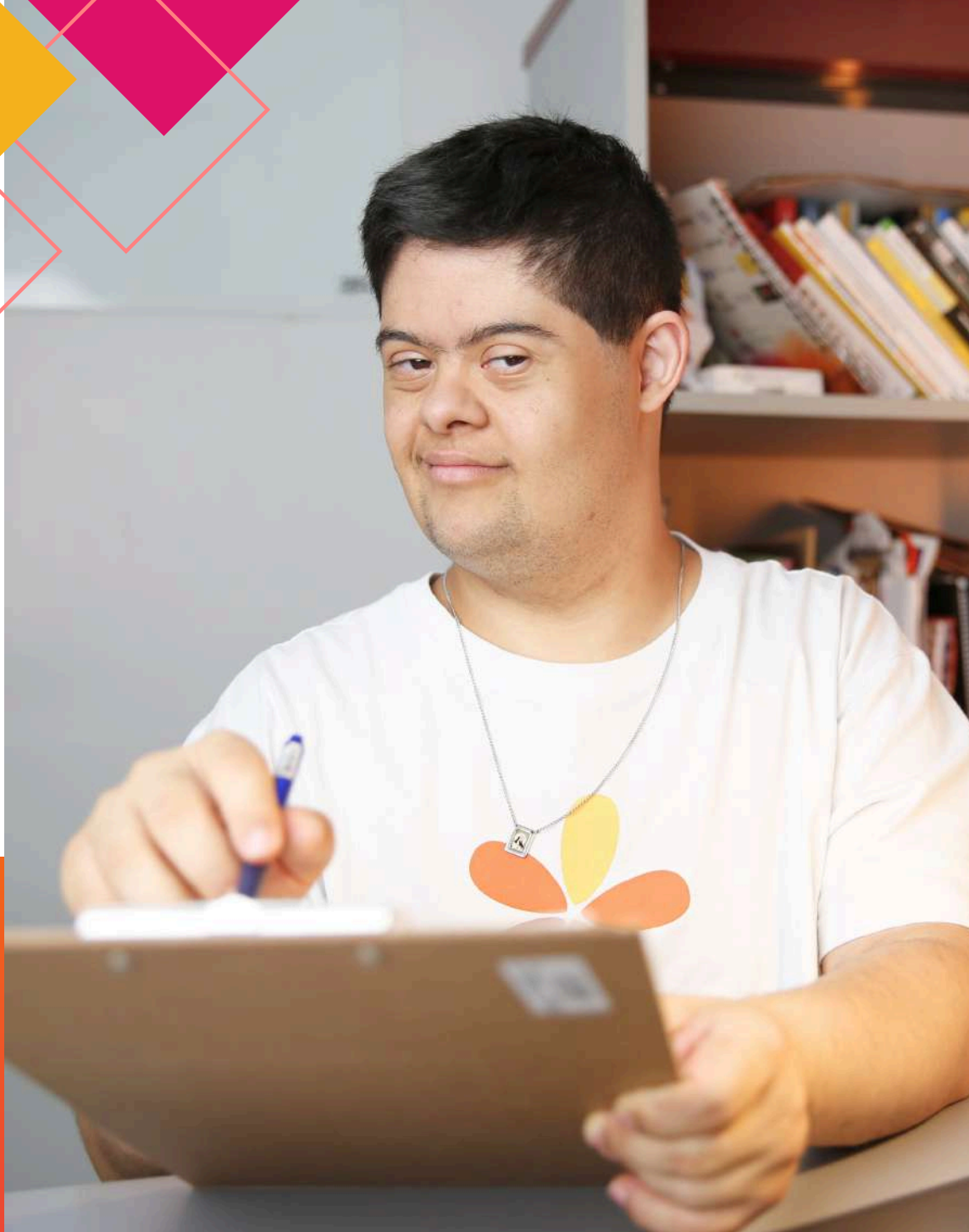

# VISIBILIDADE

O Mano Down tem o compromisso de manter uma comunicação assertiva com todas as partes interessadas. O nosso foco é dar "vez e voz" para a causa da inclusão e para os nossos educandos, destacando as suas capacidades e potencialidades, quebrando mitos e preconceitos.

# VISIBILIDADE

## IMPRENSA

Uma das formas de ampliar a visibilidade do Instituto Mano Down, divulgando a causa da inclusão, os programas e atividades voltados para o desenvolvimento potencializado, é através da publicação espontânea em veículos da imprensa - rádio, TV, jornais, portais, entre outros.

Em 2024, trabalhamos para manter o relacionamento com a imprensa local e especializada, e ampliar a nossa divulgação através de parceiros estratégicos - empresas parceiras, empresas participantes do programa Talento Apoiado e influenciadores digitais

A plataforma Comunique-se foi usada para verificação de mailing de jornalistas de todo o Brasil, disparo de e-mails, follow-up e clipping (levantamento de publicações e valor potencial de cada uma delas).



Publicações espontâneas com menções diretas e indiretas ao Mano Down entre janeiro e dezembro de 2024

Ganho\* em R\$ de visibilidade, equivalente ao custo de publeditorial

\*Plataforma Comunique-se 360

# COMUNICAÇÃO

## COMUNICAÇÃO COM AS FAMÍLIAS

Com o objetivo de compartilhar os propósitos do Instituto Mano Down, o que motiva os programas de desenvolvimento, autonomia e inclusão de pessoas com deficiência, além de orientar sobre a Jornada de Desenvolvimento e a metodologia, foram desenvolvidos vários vídeos orientativos para todas as partes interessadas.



Missão Avante Mano Down 2024

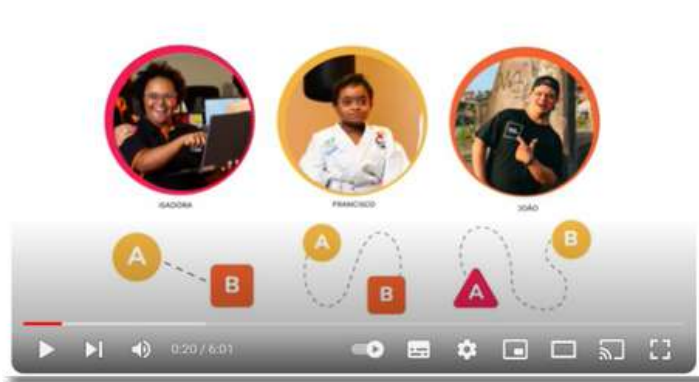

## PODCAST – VOZ E VEZ

Em 2024 foram realizadas várias edições do PodCast “Voz e Vez” trazendo temas relevantes para as famílias e para as demais partes interessadas.



# VISIBILIDADE

## COMUNICAÇÃO COM A SOCIEDADE

Mudando a Forma de Falar é um documentário que conta um pouco da história do educando incluído no mercado de trabalho, na visão dele mesmo, da empresa e da sua família. O projeto mostra a importância da inclusão de pessoas com deficiência no mercado de trabalho, quebrando barreiras sociais e promovendo um mundo cada vez humano e inclusivo! [Confira o primeiro episódio!](#)



"Intervenção Precoce: Desenvolvimento e Autonomia" conta sobre processo de desenvolvimento dos educandos atendidos pelo Programa de Intervenção Precoce do Mano Down, trazendo depoimentos das famílias e dos profissionais envolvidos nos atendimentos terapêuticos. No primeiro episódio, apresentamos o Túlio, que tem sua jornada de desenvolvimento narrada por sua mãe e por suas terapeutas.

O Informativo semanal é publicado 1 vez por semana e traz os principais indicadores e resultados alcançados pelo Instituto no período. Ele está disponível nas redes sociais do Instituto e também é compartilhado nos grupos de whatsapp das famílias que fazem parte do Instituto (intervenção precoce, educação inclusiva, oficinas, vivências, talento apoiado/incluído e geral - [Confira](#)



# PRESENÇA DIGITAL – REDES

Alinhada à estratégia do Mano Down, trabalhamos para aumentar a presença digital do Instituto e da causa da inclusão, considerando para isso alcance e interações nas redes sociais, site e captação de leads.

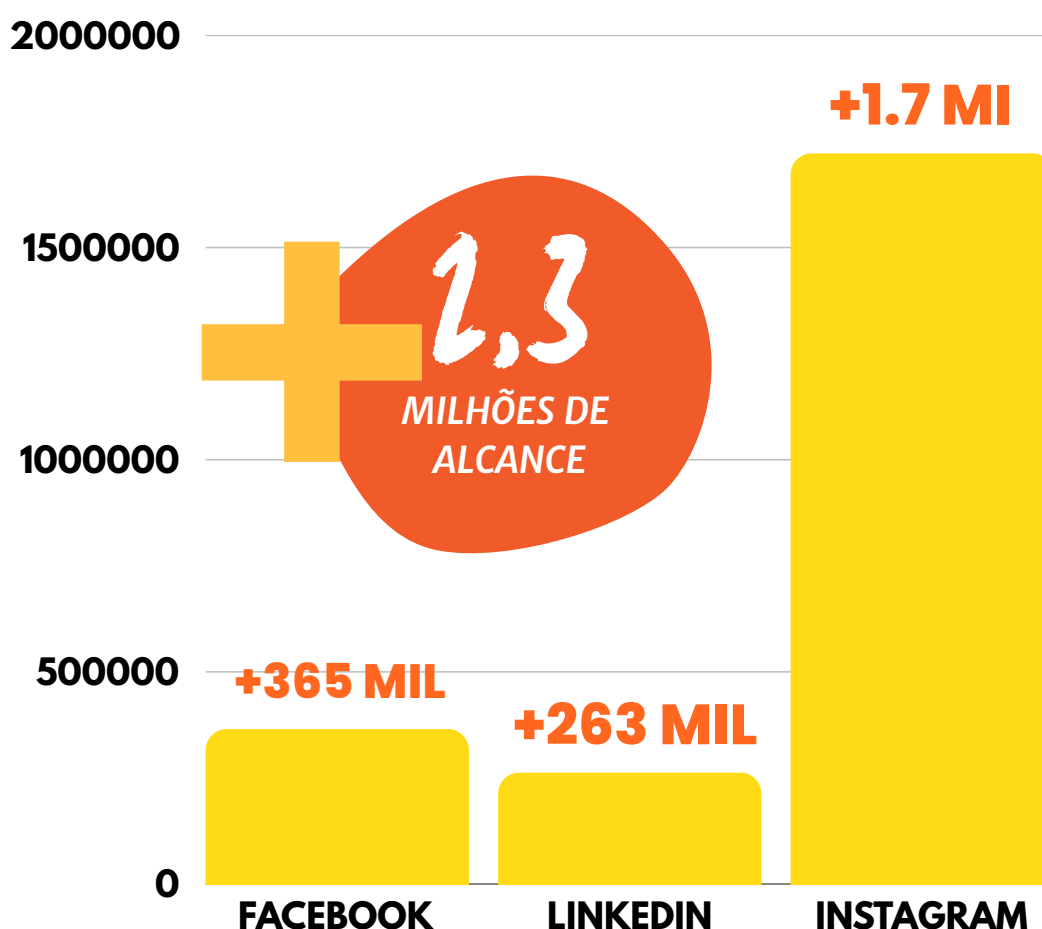

# PRESENÇA DIGITAL – SITE

Em 2024, o site do Instituto Mano Down recebeu 84.121 acessos, 258 mil visualizações e 717.193 mil interações (eventos - interações específicas no seu site ou app, como carregamentos de página ou cliques em links). A origem do tráfego do site é diversificada, como mostra o gráfico abaixo:

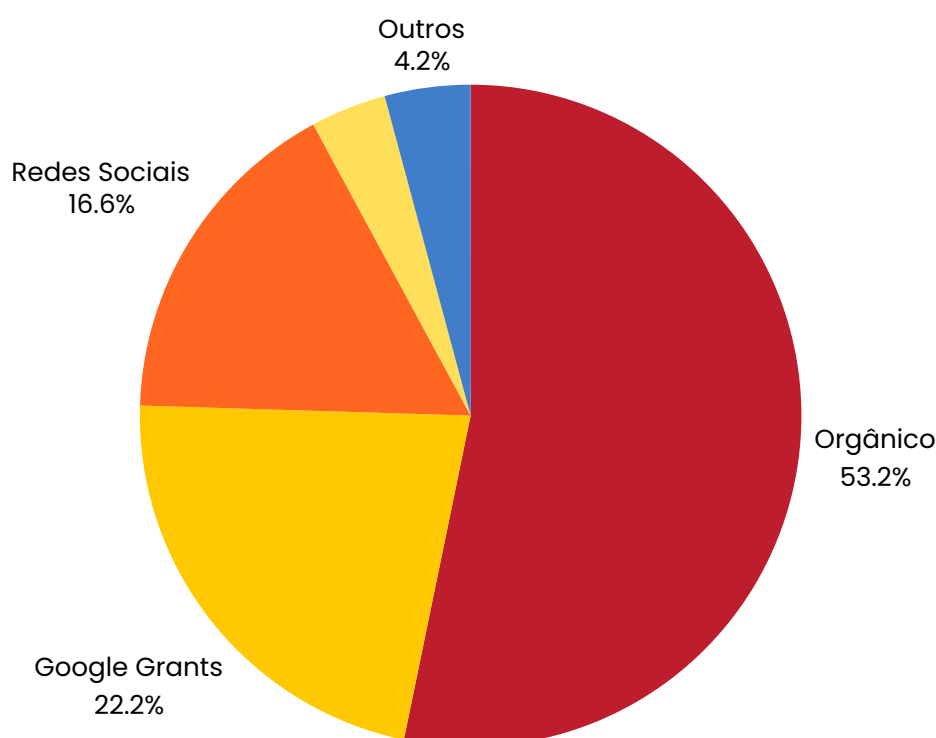

Através do projeto de parcerias estamos desenvolvendo projetos para melhorar o nosso site:



**SEO (ORGÂNICO)** A empresa Webpeak está desenvolvendo projeto para melhorar o posicionamento orgânico (não pago) do site do MD no Google. No projeto estão sendo realizadas otimização Interna, correção de problemas internos, Web Analytics e análise de Rank .



# VISIBILIDADE – MÊS DA T21



## 1ª CORRIDA E 12ª CAMINHADA MANO DOWN

A 1ª Corrida Mano Down e a 12ª Caminhada pela inclusão aconteceu no dia 03 de março de 2024, na Praça da Assembleia Legislativa de Minas Gerais, em Belo Horizonte, na abertura do mês da síndrome de Down.

O evento reuniu mais de 3 mil pessoas e contou com corrida de 10km, corrida de 5km, caminhada de 3km, caminhada Kids e, Caminhada pela inclusão contra o capacitismo, além de várias atrações culturais e esportivas.

O evento ainda contou com ESPAÇO CIDADANIA, com participação da Defensoria Pública, shows do Dudu do Cavaco e do Bloco Bora Pro Nóbis, e a participação dos mascotes do Cruzeiro, Atlético MG e América.

# VISIBILIDADE – MÊS DA T21



## 13º SIMPÓSIO INTERNACIONAL DA T21

Considerado o maior e mais importante evento sobre síndrome de Down (T21), o 13º Simpósio Internacional de T21 aconteceu pela primeira vez em Belo Horizonte, entre os dias 21 a 23 de março, no auditório do Hospital MaterDei.

Idealizado pelo CEPEC-SP, o Simpósio contou com organização técnica do Instituto Mano Down e apoio da Federação Brasileira das Associações de síndrome de Down.

Foram mais de 500 participantes presenciais e online, e mais de 15 palestrantes internacionais e nacionais, com destaque para grandes nomes da área da T21: Dr. Zan Mustacchi (CEPEC – SP), Fátima Mineto (UFPR), Dr. Vitor Franco (Universidade Évora/Portugal), Dra. Elisabete Carrara (Fonoaudiologia e Neurociências), Lídia Lopes (Psicóloga Especialista em T21), entre outros..

A abertura do simpósio contou com o show Mano Convida com Dudu do Cavaco e a cantora Roberta Sá.





# PARCERIAS

Com o Objetivo de fortalecer a imagem institucional e agregar parceiros para a causa da inclusão, o Instituto Mano Down busca ampliar e reforçar vínculos com empresas e outras instituições sociais.



# RELACIONAMENTO

## RELACIONAMENTO COM EMPRESAS E INSTITUIÇÕES

Buscando fortalecer a imagem institucional e dar visibilidade para a causa da inclusão, o Instituto promove visitas e experiências imersivas de empresas, instituições e o poder público, no ecossistema da inclusão e inovação social. O relacionamento com as partes interessadas também é importante para diversificar a captação de recursos, criando oportunidades através de projetos incentivados, prestação de serviços e doadores de alto valor.

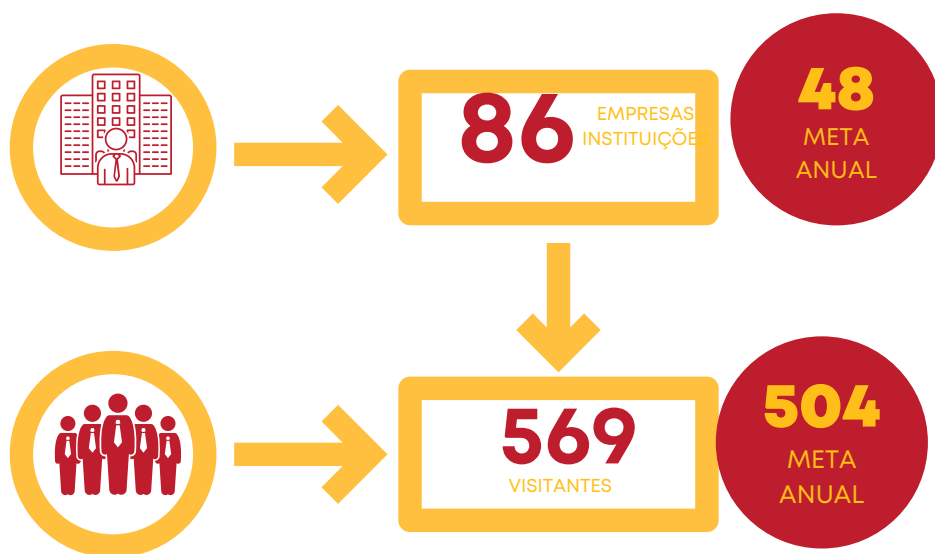

# PARCERIA COM OUTRAS INSTITUIÇÕES

## PARCERIA AMR

Em parceria com a AMR – Associação Mineira de Reabilitação, o Instituto Mano Down realizou o Rolê da Inclusão – Edição Piquenique.

O evento foi realizado no dia 19 de julho, no Parque das Mangabeiras e contou com a participação de educandos do Mano Down e assistidos da AMR. O evento contou com atividades musicais, brincadeiras, atividades pedagógicas e muita interação entre os participantes.



## PARCERIA INSTITUTO GALO

Promovido pelo Instituto Galo, em parceria com o Instituto Mano Down, o Festival da Inclusão aconteceu no dia 27 de agosto, na Arena MRV, em Belo Horizonte. O evento terá apresentações musicais de integrantes de 30 Apaes, incluindo a do município. Além de se divertirem em uma tarde musical e terem a oportunidade de conhecer o estádio, os participantes ganharão uma camisa do Atlético-MG.



# PARCERIA COM OUTRAS INSTITUIÇÕES

## PARCERIA CIRCUITO ESPORTIVO II



A Cidade dos Meninos São Vicente de Paulo, do Sistema Divina Providência, recebeu a terceira etapa do II do Circuito Esportivo Mano Down – Rede de Inclusão. O evento aconteceu no dia 23 de agosto, de 13h às 17h, na Cidade dos Meninos – R. Ari Teixeira da Costa, 1500 – Savassi, Ribeirão das Neves – MG.

Iniciado em 2023, o Circuito Esportivo é promovido pelo Instituto Mano Down e tem o propósito de percorrer cidades mineiras, levando a causa da inclusão e promovendo a convivência com a diversidade através dos esportes. Nesta edição, o Circuito já passou por Contagem, Belo Horizonte Betim e, além da Cidade dos Meninos, na região metropolitana de Belo Horizonte.

Na etapa da Cidade dos Meninos, o evento contou exclusivamente com a participação de educandos do Instituto Mano Down e os alunos atendidos pela Cidade dos Meninos São Vicente de Paulo – Sistema Divina Providência.



# PARCERIA PARA INOVAÇÃO

Em 2024 o Instituto Mano Down. através do núcleo de Projetos Institucionais e Inovação, deu continuidade ao projeto de assistente virtual em parceria da empresa BLIP e sua equipe de voluntários. Através do projeto de inovação, o Instituto Mano Down implementou o “pix copia e cola”, um complemento ao “pix open finance” para facilitar a doação pelo chatbot - Maninho.

A inovação foi apresentada no Festival ABCR, em São Paulo, durante palestra ministrada pela equipe de PI&I.



# PARCERIA PARA INCLUSÃO

## HOTMART ONE



Em 2024 o Instituto Mano Down continuou a fazer parte do projeto Hotmart One, da empresa Hotmart.

O objetivo do projeto é conectar criadores de conteúdo a instituições de impacto social de todo o Brasil. Com o Hotmart One, os criadores de conteúdo podem doar de 1 a 10% do valor arrecadado em seus cursos e outros produtos digitais comercializados na plataforma, para 11 instituições cadastradas.

Os recursos doados para o Mano Down através do projeto Hotmart One foram usados para capacitação da equipe, e no projeto de expansão, a fim de viabilizar as iniciativas voltadas para o atendimento direto aos educandos.

## MOVIMENTO BEM MAIOR



Em 2024 novamente o Instituto Mano Down foi uma das instituições contempladas pelo Movimento Bem Maior e recebeu apoio para manutenção do programa de Desenvolvimento Potencializado, para fomentar a inclusão produtiva e para as obras do projeto Avante +1000 - parte1 - obras de reforma e adequação do Ginásio Poliesportivo para ampliar a capacidade de atendimento.

Durante todo o ano, o Movimento Bem Maior ofereceu ao Instituto suporte técnico e estratégico, interlocução com outras instituições sociais e investimento para realização dos projetos, potencializando a formação técnica de educandos e famílias, a inclusão no mercado de trabalho, atendimentos na educação inclusiva, a ampliação do número de famílias atendidas, e do número de atendimentos realizados em toda a jornada de desenvolvimento potencializado.

# SELO PESSOA E EMPRESA AMIGA

Com o objetivo de valorizar as iniciativas de responsabilidade social que apoiam o Mano Down e a inclusão das pessoas com deficiência, o Instituto criou o Selo Empresa/Pessoa Amiga do Mano Down. Em 2024 foram contempladas 73 empresas e 73 pessoas.

73

EMPRESAS  
AMIGAS  
MANO DOWN

73

PESSOAS  
AMIGAS  
MANO DOWN

5

CATEGORIAS  
DESTQUES DO ANO  
AMIGA MANO  
DOWN





# SELO PESSOA E EMPRESA AMIGA

## PROPÓSITO



## OPORTUNIDADE



# SELO PESSOA E EMPRESA AMIGA

## LEGADO



## INCLUSÃO



# SELO PESSOA E EMPRESA AMIGA

## INCLUO



## PROJETO DE VOLUNTARIADO EMPRESARIAL





# SELO PESSOA E EMPRESA AMIGA

## PESSOAS AMIGAS

2024

- Alice Casalarde
- André Jacques
- Camilo Romanha
- Lucas Miranda
- Luis Porto
- Sabrina Zica
- Felipe Chalfun
- Jeferson Amaral
- Paulo Machado
- Fátima Mineto
- Roberta Mustacchi
- Salete Silva
- Zan Mustacchi

- Angela Dariva
- Bruno Carneiro
- Bruno Linhares
- Daniela Zabeu
- Daniel Rodarte
- Erika Figueiredo
- Gérson Melo
- Luísa Camargos
- Marco Tulio Lara
- Mateus Quintela
- Paula França
- Taís Michel

### FAMÍLIAS EMPREENDEDORAS

- Márcia Barbosa
- Michele Noronha

- Alexandre Pederchini
- Arlete Ferreira
- Bruno Violante
- Cláudio Do Mundo Novo
- Cristiane Botelho
- Fernanda Altoé
- Gildásio Antônio Rodrigues
- Gustavo Gontijo
- Gustavo Lapertosa
- Hisakazu Yamaguchi
- João Biondini
- João Victor Santos
- Josué Valadão
- Leonardo Carvalho
- Leonardo Mattos
- Lídia Lopes
- Luíz Flávio Pentagna
- Marcelo Aro
- Marco e Adriana Howertom
- Marcos Patrus
- Maria Clara Antunes
- Maria Do Carmo Frechiani
- Maria Luiza Gonzaga
- Maurício Roscoe
- Maurício E Sérgio Guerra
- Rafaela Marteleto
- Renato Gregório
- Ricardo Carvão Levy
- Tarcília Romanha

# SELO PESSOA E EMPRESA AMIGA

## DESTAQUES DO ANO 2024

### DESTAQUES DO ANO

#### PARCEIRO DO ANO

- Leonardo Mattos

#### EMBAIXADOR

- Gérson Melo

#### MADRINHA

- Simone Horta

#### VOLUNTÁRIAS

- Tarcília Romanha
- Maria do Carmo Frechiani

#### • PADRINHOS

•

- Carlos Bernardo Ratton
- Cátia Danieli Moreno
- Dalila Fagundes Leal
- Débora Godoi Patrus
- Gustavo Faria
- Hung Yi Li
- Inês Zatz
- James Roberto Raposo
- Marciano Seabra De Godoi
- Maria Antonieta Seabra de Godoi
- Rachel Barcelos
- Regina Porto
- Simone Horta

### FAMÍLIAS ENGAJADAS

- Ana Lúcia Amaral
- Fernanda Carmona
- Letícia Reis
- Sônia Regina

### EMPRESAS DESTAQUES

- VALLOUREC,
- CIMCOP
- GRUPO SADA





# SUSTENTABILIDADE FINANCEIRA



# SUSTENTABILIDADE FINANCEIRA



**DOE AGORA**

Em busca da sustentabilidade financeira, em 2024 o Instituto Mano Down buscou ampliar e diversificar as suas frentes de captação de recursos, seja por meio das doações diretas, (pessoa física e empresas), doações recorrentes, campanhas pontuais, editais e projetos incentivados de esporte e cultura - estadual e federal; e Fundo Municipal da Infância e do Adolescente.

O apoio de pessoas, parceiros e empresas, seja através de expertise, tecnologias, profissionais e recursos financeiros; é fundamental para que o Instituto Mano Down possa manter os seus programas e ampliar a sua infraestrutura e capacidade de atendimento para gerar mais impacto positivo para a sociedade.

Conheça as nossas frentes de mobilização de recursos:

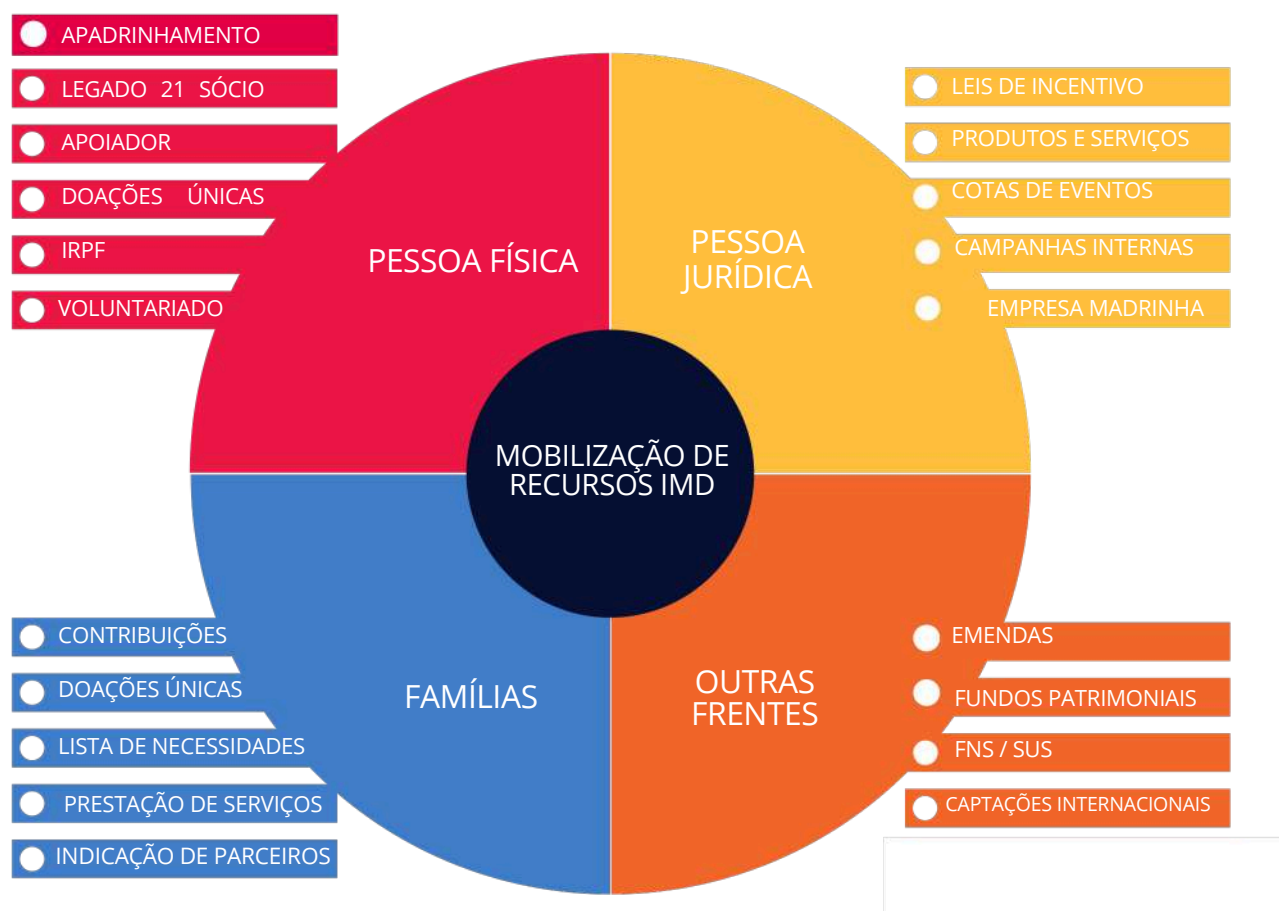

# PROJETOS INCENTIVADOS

Em 2024 os projetos incentivados - âmbitos federal, estadual e municipal, nas áreas de cultura, esporte e através do Fundo da Infância e da Adolescência (FIA); representaram o maior percentual de receitas captadas. Os projetos têm sido essenciais para que o Mano Down pudesse manter os seus programas e projetos e avançar em outras frentes de desenvolvimento. Conheça alguns dos nossos projetos incentivados:

## GOLS DE INCLUSÃO

O projeto promove a prática do futebol de salão para jovens com síndrome de Down e outras deficiências, com o foco em autonomia, desenvolvimento e inclusão. Através do projeto o Mano Down está formando times de futebol masculino e feminino.

## ESPORTE PARA TODOS

O projeto promove oficinas esportivas diversas, com o propósito de proporcionar melhoria da qualidade de vida, desenvolvimento de habilidades e potencialidades, além do bem-estar físico, mental e social.

## FIA - PROMOÇÃO DA SAÚDE

O projeto Desenvolvimento Potencializado – Promoção da saúde por meio da Intervenção Precoce Integrada, promove a saúde e a qualidade de vida de bebês e crianças com síndrome de Down e outras deficiências intelectuais por meio de um atendimento precoce, transversal e integrado.

O projeto prevê a ampliação da capacidade de atendimento e implementação novas ações nas áreas de intervenção, para que as pessoas com T21, principalmente aquelas que estão em situação de vulnerabilidade social, tenham acesso aos atendimentos que são essenciais para o desenvolvimento.

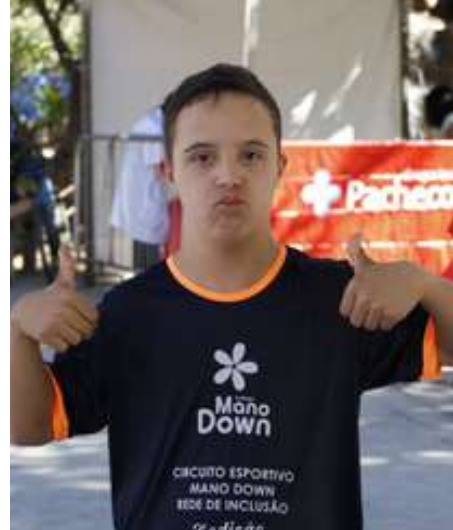

# PROJETOS INCENTIVADOS MANO CONVIDA

O Projeto Mano Convida II em 2024 reuniu o músico com T21, Dudu do Cavaco, e o seus convidados: a cantora Roberta Sá - referência como intérprete nacional dos mais variados ritmos; e o cantor Chrigor Lisboa - vocalista e ex integrante do Grupo Exaltasamba, entre os anos de 1993 e 2002.

Os shows foram realizados em março - comemoração ao Dia Interacional da síndrome de Down (21/03); e em setembro - comemoração do aniversário do Mano Down e Dia de Dia Nacional de Luta das Pessoas com Deficiência (21/09).

E contaram com diversos recursos de acessibilidade, tais como: espaço reservado para pessoas em cadeiras de rodas, assento para pessoas obesas, intérprete de libras e com o recurso de audiodescrição para os cegos, pessoas com pouca visão e deficientes visuais.

O objetivo do projeto é promover a diversidade a partir da música, possibilitando ao público uma experiência musical que contribui com a transformação e justiça social através da cultura e da arte, incentivando o desenvolvimento e incentivo das pessoas com síndrome de Down e outras deficiências intelectuais atendidas pelo Instituto Mano Down.

Assim, além do protagonismo do músico Dudu do Cavaco, os shows contaram com apresentações do Coral Voz Ativa - formado por educandos (pessoas com síndrome de Down e outras deficiências intelectuais atendidas pelo Instituto Mano Down), e do músico e compositor autista, Henrique Dias.





# PROJETOS INCENTIVADOS CIRCUITO ESPORTIVO

O Projeto Circuito Esportivo Mano Down em 2024 deu início à segunda edição. A proposta do projeto é percorrer cidades mineiras, estimulando a prática de atividades esportivas e a convivência com a diversidade.

O Circuito Esportivo é um evento recreativo, sem caráter de competição, para que as pessoas possam se integrar e conviver de forma saudável, respeitosa e inclusiva.

A primeira edição do evento teve 5 edições, percorreu 4 cidades mineiras - Nova Lima, Sabará, Santa Bárbara e Mariana; e mobilizou mais de 4 mil participantes. Já a segunda edição, iniciada em 2024, está percorrendo a região metropolitana de Belo Horizonte e já passou por Contagem, Betim, Ribeirão das Neves (Cidade dos Meninos) e Belo Horizonte, reunindo milhares de pessoas.

Através do Circuito os participantes têm a oportunidade de aproveitar oficinas de zumba, funcional, além de diversas atrações culturais e infantis, espaço kids e espaço para saúde e bem-estar. Empreendedores sociais do Instituto também participam com seus produtos e serviços.







## GOVERNANÇA E TRANSPARÊNCIA

O Mano Down tem como foco a melhoria contínua de sua gestão, visando à governança, bem como a transparência na relação com todas as suas partes interessadas.

# TRANSPARÊNCIA E GOVERNANÇA

O Instituto Mano Down acredita que a paixão pela causa da inclusão, aliada à uma gestão transparente e com foco na eficácia, é a receita para alcançar mais impactos, transformar positivamente a vida de pessoas com deficiência e seus familiares, e trazer avanços para a sociedade.

Por isso, o Mano Down tem como foco a melhoria contínua de sua gestão, visando à governança, bem como a transparência na relação com todas as suas partes interessadas.

E, para isso, o Instituto conta com 3 Conselhos - Consultivo Estratégico, Fiscal e Técnico; que atuam de forma voluntária e autônoma e ajudam a organização social a avançar em seu planejamento estratégico, na prestação de contas, no atendimento das suas obrigações legais, estatutárias e fiscais, na sustentabilidade financeira e na melhoria contínua de sua metodologia de Desenvolvimento Potencializado.

Além de divulgar informativos semanais, relatórios anuais e outros informativos, com tudo o que vem acontecendo no Mano Down, são realizadas anualmente auditorias contábil e fiscal que atestam o compromisso que temos com nossos parceiros e com a nossa causa.

É dessa forma que o Instituto vem garantindo o avanço de seus programas e impacto, e conquistando credibilidade como organização da sociedade civil que preza pela governança, transparência e sustentabilidade. Confira alguns selos e certificados que o Mano Down conquistou e que atestam o profissionalismo, padrão de gestão, transparência e boas práticas sociais.





# TRANSPARÊNCIA

Em busca da melhoria constante em sua governança e transparência, usamos diversos canais de comunicação, para mostrar os resultados de nosso trabalho, prestar contas e estreitar a comunicação



## RELATO DE IMPACTO ANUAL

O Relato de Impacto traz os resultados do trabalho do Mano Down durante o ano anterior. A proposta é apresentar para a sociedade os avanços do Programa de Desenvolvimento Potencializado, os avanços de gestão e governança e as perspectivas de futuro, sempre pensando em ampliar o impacto positivo para a sociedade.

## RELATÓRIOS PRESTAÇÃO DE CONTAS - PROJETOS INCENTIVADOS

Relatórios que apresentam informações institucionais, de comunicação e técnicas para prestação de contas dos projetos incentivados. Os relatórios são apresentados para empresas incentivadoras e governo.



## DASHBOARDS PRESTAÇÃO DE CONTAS - EMPRESAS E PARCEIROS

Painel de informações rápidas com indicadores e métricas importantes para prestação de contas de projetos institucionais e/ou incentivados para empresas incentivadoras e apoiadores (PF).

# COMPOSIÇÃO ESTRATÉGICA 2024



Leonardo Gontijo  
*Diretor Presidente*

## CONSELHO CONSULTIVO E ESTRATÉGICO



Alice Gonzaga  
Carsalade



André Jacques  
Luciano Uchôa  
Costa



Camilo Romanha



Lucas Miranda



Luis Fernando  
Porto



Sabrina Zica

## CONSELHO FISCAL



Felipe Chalfun



Jefferson Amaral



Paulo Machado

## CONSELHO TÉCNICO 23/25



Dr. Zan  
Mustacchi



Dra. Fátima  
Minetto



Roberta  
Mustacchi



Salete  
Silva

# QUEM FAZ O MANO DOWN

Contamos com equipe multidisciplinar e diversa, formada por colaboradores, voluntários e parceiros, de diferentes áreas de formação e atuação. Além da equipe fixa, com mais de 100 profissionais, o Mano Down possui um programa de voluntariados e extensionistas, que busca agregar estudantes e profissionais que estejam interessados e dispostos a contribuir com os projetos, atividades e para a estratégia do Instituto.

Conheça um pouco do perfil da nossa equipe

## IDADE

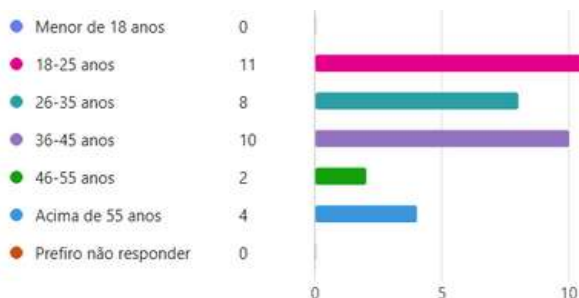

## ESCOLARIDADE

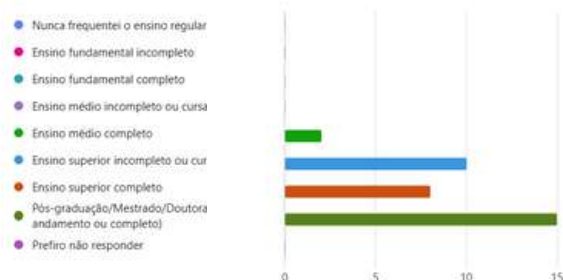

## GÊNERO QUE SE IDENTIFICA

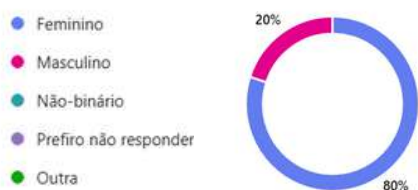

## TEM ALGUMA DEFICIÊNCIA

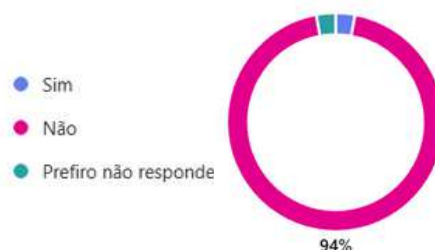



# OUVIDORIA

Canal de Ouvidoria é um espaço para que todos os públicos do Instituto Mano Down possam se manifestar: propor melhorias, fazer sugestões e críticas construtivas ou deixar elogios.

A participação de todos é muito importante para que possamos ajustar o que for necessário para melhorar continuamente.

Vale lembrar que todo o processo é pautado em confidencialidade e credibilidade.

Isso quer dizer que, caso não queira se expor, há a opção no formulário eletrônico para que os dados da pessoa não sejam preenchidos.



## FLUXO DO PROCESSO

1. RECEBIMENTO
2. AVALIAÇÃO
3. VALIDAÇÃO
4. FEEDBACK

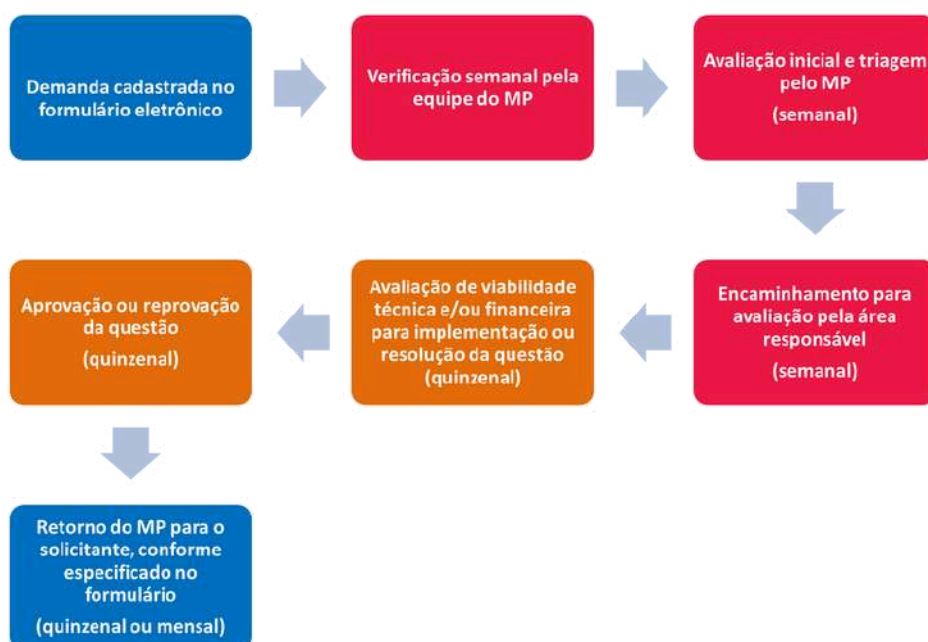

**NÃO É SOBRE O QUE  
FIZEMOS. É SOBRE O  
QUE AINDA VAMOS  
FAZER!**

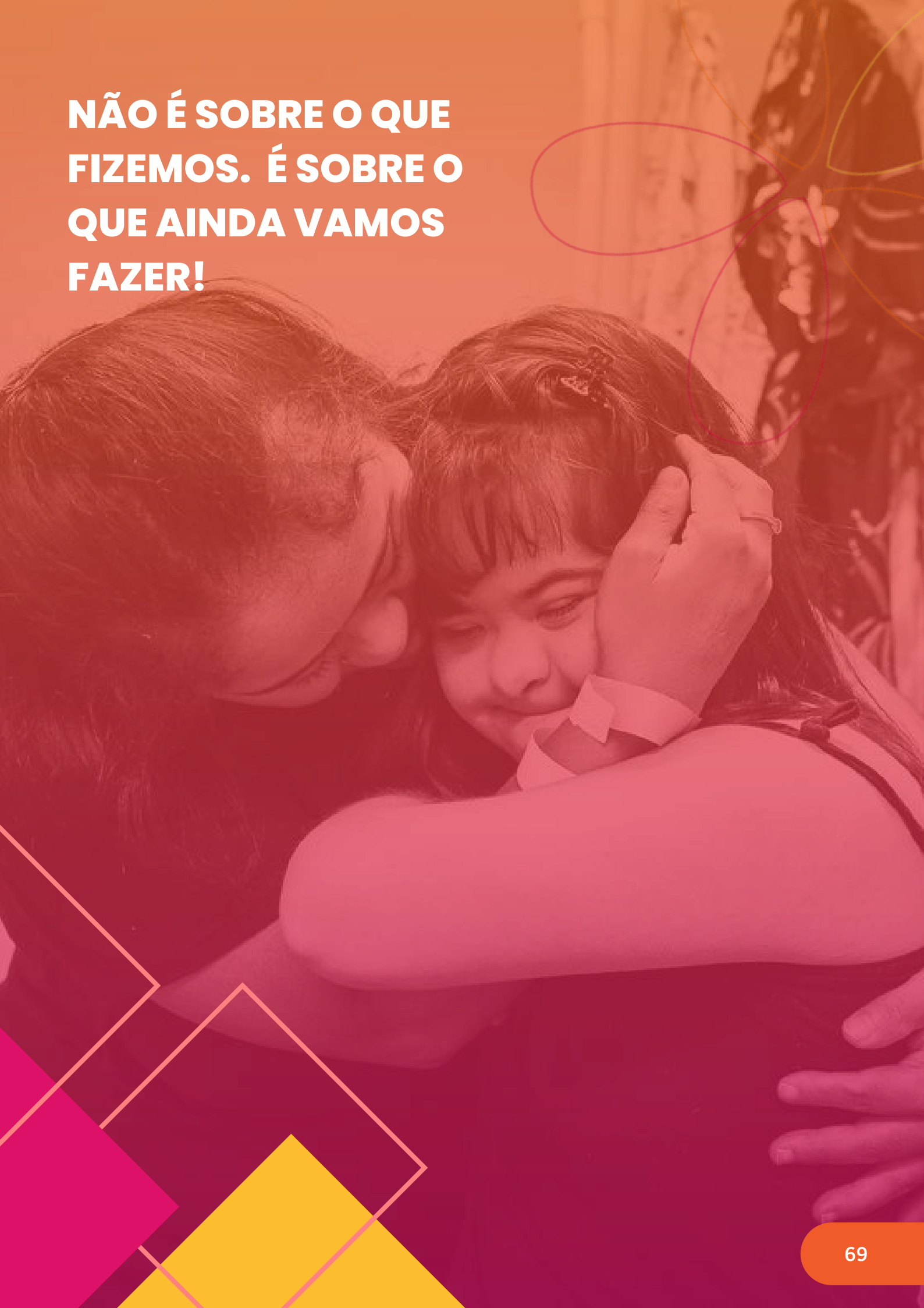



# PRÓXIMOS PASSOS

Como continuar trocando a exclusão por oportunidades para todos! Conheça os objetivos e metas do Mano Down em 2025 para continuar ampliando o nosso impacto para a sociedade.



# PLANEJAMENTO 2025

## STATUS OBRAS

Em 2024, entregamos para a sociedade a 1º etapa do projeto Avante +1000, com a inauguração do novo Ginásio Poliesportivo e cultural.

Agora, a meta para 2025 é a 2ª etapa, que prevê a expansão da infraestrutura física, ampliação das atividades do Mano Down e da capacidade de atendimentos para 1.500 pessoas com síndrome de Down e outras deficiências intelectuais, diretamente.

A 2ª etapa do projeto contempla a criação de um novo parque sensorial para intervenção precoce, espaço para aulas de música, salas de atendimento multidisciplinares.

Mais possibilidades e oportunidades para desenvolvimento, autonomia e inclusão para nossos bebês e crianças.

Ser referência em desenvolvimento de pessoas	Consolidar o Ecossistema da Inclusão/ Avante+1000 e atender 1500 educandos diretamente	Aumentar o valor entregue para as famílias e educandos	Consolidar a metodologia de desenvolvimento potencializado. Aumentar a integração dos profissionais. Elevar a satisfação do Educando/ Família
Fortalecer a diversificação de recursos	Fortalecer a captação com projetos incentivados, prestação de serviços , doadores de alto valor e novas frentes de captação.	Enquadrar-se em novas leis de renúncia fiscal	Crescer a receita recorrentes
Eficiência em custos e despesas	Aumentar a eficiência nas áreas técnicas comercial e administrativa	Aumento da produtividade de projetos	Resultados Financeiros Positivos
Estabelecer cultura, motivação e desenvolvimento de pessoas	Avançar na consolidação da Cultura	Valorização do Time	Transparência na Comunicação



**NÃO É SOBRE O QUE FIZEMOS.  
É SOBRE O QUE VAMOS FAZER  
FAÇA PARTE.**

## **AVANTE +1000 – PARTE 2**

A jornada por um mundo mais humano, justo e inclusivo não para! E a nova meta do Instituto Mano Down é o projeto Avante +1000 - Parte 2, que tem a proposta de expansão da infraestrutura física, ampliação das atividades do Mano Down e da capacidade de atendimento, chegando a 1,5 mil famílias impactadas diretamente em 2025.

E você está convidado a ser um agente de mudanças e vir conosco nessa jornada inclusiva!

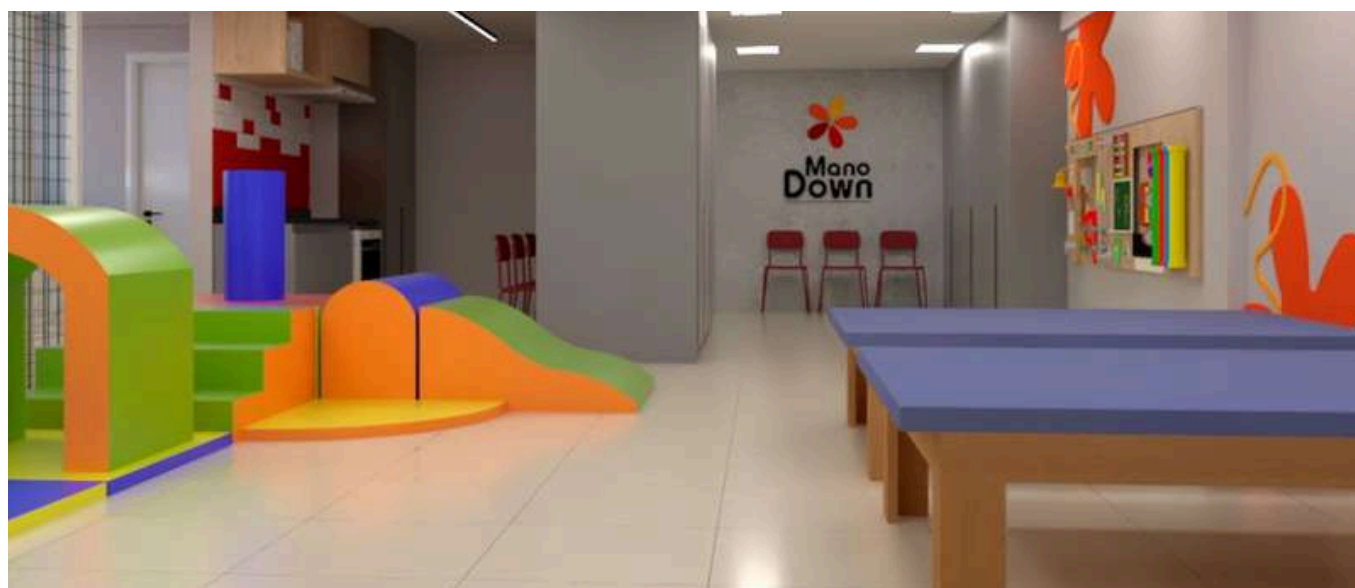

### **PARQUE SENSORIAL E ESPAÇOS DE ATENDIMENTO**

A ampliação contempla a criação de um novo parque sensorial para ampliação das terapias e dos atendimentos de intervenção precoce e, também, espaços multifuncionais para atendimentos socioassistenciais e técnicos. Outra novidade será o estúdio para práticas de iniciação musical e outras atividades de musicalização.

**O FUTURO COMEÇA  
HOJE E VOCÊ PODE  
SER UM AGENTE DE  
MUDANÇAS!**











## RELATO DE IMPACTO Janeiro a Dezembro 2024

**Projeto Editorial**

Bruna Moreira Faria

**Projeto Gráfico**

Andrea Assunção

**Projeto Institucional**

Carolina Mota



(31) 3371-3739

[www.manodown.com.br](http://www.manodown.com.br)

[inovacao@manodown.com.br](mailto:inovacao@manodown.com.br)

@institutomanodown

@manodown



ECOSSISTEMA  
DA INCLUSÃO  
E INOVAÇÃO SOCIAL

[institutomanodown](https://www.manodown.com.br)  
[www.manodown.com.br](http://www.manodown.com.br)

(31) 3371-3739 (31) 99613-9566



**SEDE MANO DOWN**  
Rua Urucuia, 62 - Floresta



**EDUCAÇÃO INCLUSIVA  
ESPAÇO MULTIDISCIPLINAR**  
Rua Urucuia, 39 - Floresta



**COZINHA EXPERIMENTAL E  
ESPAÇO MULTIDISCIPLINAR**  
Rua Urucuia, 55 - Floresta



**CAFÉ INCLUSÃO & CULTURA**  
Rua Urucuia, 110 - Floresta



**HUB DE  
EMPREENDEDORISMO**  
Rua Urucuia, 110 A - Floresta



**NÚCLEO EDUCAÇÃO  
INCLUSIVA II**  
Rua Urucuia, 51 - Floresta



**SHOPPING DA INCLUSÃO**  
Av. Assis Chateaubriand, 426 - Floresta



**GINÁSIO POLIESPORTIVO  
E CULTURAL MAIS  
ACESSÍVEL / MANO DOWN**  
Av. do Contorno, 2655  
Santa Efigênia